大美晚報

五全大會明年十一月十二召集

請讀者注意
今日 記者座談 （載第四頁）

中華民國二十三年十二月十四日 （星期五） （第六五四五號） （本日四頁） 中華郵政特准掛號認為新聞紙類

諸君若知備一輛
一九三四年
別克汽車 Buick
其實在所費有如是之省必大驚奇
美國別克汽車公司
靜安寺路亞爾培路口 電話七〇〇二四號

宛似滬戰復作
一二八恐怖情況再演
滬日軍今晨大操
機槍砲車畢備步哨星棋密佈
金迷紙醉都市頓變臨時戰場
美記者攝影被捕

今日大美晚報記者在南京路河南路北四川路以及虹口區域各處一帶參觀駐滬日海軍陸戰隊空前未有之大演習後、其情形宛似從戰地歸來、所見日軍演習時形態之嚴重、出動部隊戒備之緊張、頗覺一二八滬戰時之恐怖情況、重復映現於眼簾前、

出動部隊二千五百

日海軍陸戰隊在滬演習之動作、本爲一極普通之事件、此凡稍稍涉足於虹口區域者、類能知之、惟今日之情形、則確與以前情狀大不相同、今日出動部隊之人數、達二千五百人左右、演習區域之廣、自虹口公園起南至南京路、西至河南路、東北兩區、則遍佈於虹口區域之四周、坦克車也、鐵甲炮車也、機槍車也、交通隊也、步哨也、巡哨也、形形式式、莫不具備、氣象嚴重、實與戰時無異、

演習範圍展至中區

今日演習情形之最特殊者、厥爲演習範圍、由虹口區域而擴展至南京路拋球場等處、自上午七時起、迄十時而護處一帶之部隊、始行陸續撤退、此時適爲南京路交通最頻繁之時間、中西人士之過此者、車輛交通、雖未致發生重大障礙、但觀於日軍人之虎視眈眈、鐵甲炮車坦克車機關鎗車及日軍步哨之蹤來頻往、旣覺事出突然、又覺異常驚駭、但亦祇有在不聲不響中通過此短時間之軍事區域也、

日軍華警遙相對峙

自虹口公園以迄四川路橋一帶之形勢最嚴重、日軍步哨、星棋密佈、或則挾其犀利之步鎗、徘徊巡視、或則蹲伏於機關槍之旁、若在華租界之接壤處、無論一馬路或一里衖之微、均有日軍荷鎗駐守、與駐防之公安局崗警、遙相對峙、虹口公園畔之陸戰隊本部、四周防範、更屬嚴密、舍大隊日陸戰隊在東西南北各要道分頭防護外、小型之鐵甲車炮車及架於地上之機關槍、無一不備、華人見之、咸有不可思議之感想、

日人機關嚴加戒備

虹口公園四周之形勢、亦異常緊張、日軍駐守於該園之各處出入口、爲數至少在十餘名之多、此外日人所設之日本小學、蓬路之日商會、外灘之日領事館以及其他日人機關、均有一小隊日軍、排列駐守、嚴密防範一切、而所有各警戒區域範圍以內、時有日海軍陸戰隊之官員、來往巡視、日僑民衆、均以爲國軍隊之示威異域、故均貯立而觀、尤其日本小學內之小學生多名、紛紛環觀日軍之動作、若有異趣者、

中西探捕出動防範

今日之演習、據謂因日海軍駐滬部隊之調防、爲熟諳地理計、乃作此軍事上必要之演習、新任之陸戰隊司令荒木、今日亦親往各處視察演習情形、惟日人則謂其事極爲普通、無足驚異、華方當局、則並未得悉此事、據謂日方雖曾通知當局、將於星期日晨參加租界區域之防災演習、惟今日之事、未接通告、且其演習地點、純在租界一帶、故亦無注意之必要、惟租界當局事前曾接通知、故在日陸戰隊演習之各地點、亦派出中西巡捕、嚴密防範一切云、

美記者攝影被扣留

當今晨日海軍陸戰隊大演習時、尚有一特殊事件爲前此未有者、蓋今晨演習情形、旣屬如是嚴重、各報之攝影記者、自以爲非常良好之材料、詎知因此而發生日海軍陸戰隊部扣留大陸報記者美人勃去門（A. H. Bachman.）君之事、蓋當今晨勃去門君赴北四川路日海軍陸戰隊部附近攝影時、駐守之日陸戰隊加以禁阻、勃去門君不允、遂遭扣留、所有照相機及相片均被沒收、現下勃去門君尚被拘留在內、迄未釋放、大陸報當局正在嚴重交涉中、又聞勃去門君對於所攝之相片及照相機等、認爲與日當局無關、將請美總領事與日方交涉索還、現勃君在日軍部中、閑頗自由、不時可與外間通電話云、

海會形勢變幻無定
美代表展期歸國
日美互玩手腕各國諉卸責任
英國提議休會復又變更態度

〔哈瓦斯社倫敦十三日電〕今晨英相麥唐納與美國首席代表台維斯會晤以後、一般人似已明瞭近數日來海軍談話會外之種種事變、乃純係英國創議之結果、據美國方面宣稱、英相麥唐納曾自動向台維斯建議、請美國代表團於本星期杪啓程返國、麥唐納謂就實而論、吾人倘於日本宣佈廢止華盛頓海約以後、宣佈海軍談話無限期延會、則海軍軍備限制之原則、勢將消滅、必貽世界輿論所不直、故不如在談判現階段內、立即宣佈延會、另就外交途徑、繼續磋商、以謀與日本尊重一般諒解之基礎、俾資得計云、

◎麥唐納◎ 山本雖仍留倫敦、然僅限於交換技術方面之意見、不必有所過慮、至於英美兩國對於華盛頓條約若干主要原則、則態度仍屬一致云云、麥唐納此項提議、殊爲動聽、因此美國代表團甚至已預定輪位、決定本星期六日啓輪返國、然後翻然變計、延緩行期、此則乃由南種事實之所致、其一由於各報紛紛議論、欲以海軍談判突然停頓之責任、諉諸美國、惟美國代表團對於此種議論、又謂談判立即加以否認、並力予辯正、其二山本發表之談話中、表示延期後、日本政府再有所表白、有此二種事實、故今晨麥唐納會見台維斯發表宣言時、台維斯即切、星期六日啓程之船位、已不及動身、現須將十二月二十九日開行之船、啓程返國、在此期前、吾人仍可隨時來談云、

◎一般人◎ 現有一種印象、以爲美國代表團此種表示、應付手段、已獲得局部之成功、蓋日本代表團於昨晚宣稱、東京政府之訓令、頃經到即可、

美國代表耶誕後回國

〔日聯社倫敦十三日電〕海軍豫備會議休會說已確實、美國代表團原定於十五日離英回國、茲因豫備會議決定繼續至二十日、改變豫定、決在英國過耶誕節、將於二十九日回國、

空氣惡化 美反對休會

〔日聯社倫敦十三日電〕據聞美國代表團對於日英兩國之調解、豫定明年再開豫備會議之事、不示好感、認爲日英兩國負會議決裂之責任、台維斯代表於十三日會見麥唐納首相、表示美代表於日本宣布廢除華府條約以前、不同意休會、因此會議空氣頓形惡化、

山本代表訪英參謀長

〔日聯社倫敦十三日電〕日代表山本少將十三日訪問英海軍部參謀長查打費、會談內容未經發表、美國代表團從來稱日本無建設的態度、日本對其拒絕明示具體的數字之點、謂日本如不改其態度、不必重開會議、山本會見查打費似表示日本不明示具體數字之理由、並希望繼續會談、訂立新協定、

美日代表均否認聯英

〔路透倫敦十四日電〕倫敦海軍談話方將結束、然有新發展、美日代表與會談時意英、以期獲得將來可能的協定、昨夜美日代表團於前代表會晤發起英日會談、但當局否認會有日英聯合之說、惟外交界則謂、當三方談話開始後、一般人認爲、當有發展、英國現不願於是時開始談判、此事同時代表團消息、山本在休會期內不致返國、將留寓英倫、但須觀目下之談話有無結果、或一九三五年海軍會議有無召集之可能爲決、

五中全會第四次會
決定五全大會日期
二十四年十一月十二日舉行
國民大會期由五全大會決定

〔本報南京十四日電〕五中全會十四日晨開第四次會議、出席執委四九人、候補執委三七人、監委十一人、候補監委十一人、主席丁維汾、

（甲）政治組審查報告、（一）張貞等提請通飭各地僑務局及各級政府保護回國僑胞案、決議交行政院辦理、（二）李宗黃等十三委員提請設農政部、釐定施政方案、限期復興農村案、決議（子）交政治會議確定復興農村整個計劃、（丑）設立農政專管機關、（三）王柏齡等提請取締糧鹽侵銷規定標準案、決議交政院、主席團提第五次全國代表大會開會日期案、決議（子）第五次全國代表大會日期定爲念四年十一月十二日、（丑）國民大會舉行日期、提請第五次全國代表大會決定、

（乙）教育組審查報告、（一）保科等提學校減少假期縮短學年案、決議學校減少假期縮短學年、尚有他種複雜關係、提交政治會議核議、（二）蔡元培等提實施義務教育標本兼治辦法案、決議提案內第一第二兩項通過、交政治會議、（三）劉峙等提寬籌經費普及義務教育及民衆教育案、決議關於經費之籌措、擬（1）自二十四年度起中央及省市政府均須指定的款爲義務教育之用、（2）各縣原有教育稅捐如須廢除、務需抵補、（四）李敬齋等提改省立大學爲國立案、決議交教育部參考、（五）胡漢民等提請由財政部每月撥十萬元爲中山大學新校舍建築經費、暫以三年爲期案、決議交行政院核辦、

（丙）經濟組報告、（一）柏文蔚提安徽省冬賑春賑無款辦理、請依法救濟案、決議關於被災省份均應急須賑濟、交財政部統籌辦理、（二）張人傑等提爲汽車進口與年俱增政府應即創辦汽車製造工廠以杜漏卮案、決議汽車製造極屬重要、提交國民政府核辦、（三）吳敬恒等提請由政府切實設法救濟全國紗廠恐慌及推廣土布銷路以補民生而維企業案、決議紗廠關係國家工業甚爲重要、亟應救濟、所擬五項辦法、俱屬扼要、分交主管機關辦理、惟辦法第五項土布二字擬改爲國貨二字、（四）吳敬恒等提請由政府厲行保護政策扶植國內產業之發展並於對外貿易施行管理以期減少入超案、決議原則通過、交主管機關妥擬辦法、切實施行、（五）洪陸東等提實行兵工興辦水利、應設全國水利委員會負責主持案、決議交政治會議核辦、

（丁）黨務組審查報告、（一）楊虎等提沈德鎬等五同志昔年擁護本黨負責同志致力祕密工作、請予嘉獎以資鼓勵案、決議交常務委員會核辦、（二）中央宣傳委員會提爲增進電影工作效能擬改本會電影股爲電影科、充實組織、以利進行案、決議交常務委員會辦理、

（戊）軍事組報告、（一）蔣中正提切實整理軍隊并保障官兵待遇案、決議通過、交主管機關辦理、（二）蔣中正提撫卹傷亡官兵及籌劃殘廢者善後案、決議通過、交主管機關辦理、

〔本報南京十四日電〕頃據某中委語記者、五全會自開幕以來、已開四次大會、關於軍事黨務政治之改革、已討論十之五六、十四十五兩日再開大會、擬定於十七日舉行閉幕典禮、同時舉行擴大總理紀念週、全會十四日下午三時開五次大會、由保科主席、

〔本報南京十四日電〕五全會大會宣言業經昨日第三次大會決定、由陳布雷程天放主稿、頃悉大會宣言現正草擬、十四日下午脫稿、晚間再由全體起草委員會開會審查、提交十五日大會討論、

本館代收上海市急振普捐啓事

上海市急賑各地災區普捐委員會鑒於各地災黎遍野亟待救濟特發起普捐之舉俾垂斃哀鴻得慶更蘇本館受該會之委託除本館同人分別認捐勸募外特向本報閱戶讀者及各界人士擴大捐募並設收捐處於本館收發股普捐數目計分一角二角四角二元四元十元七種凡捐款者務請驗明收據以昭信實本報除逐日公佈代收之捐款外並披露捐戶之姓名數目以揚仁風本館代收款項普捐以一個月爲限務乞本報閱戶讀者以及各界人士踴躍輸將拯救災黎爲荷

文華 大美晚報館謹啓

美國商人之排斥日貨運動
主張提高關稅
日本人大恐慌

〔電通東京十四日電〕美國之玩具製造業者、組合其他與日本之競爭品製造業者、立於共同戰線、計畫提高關稅、以阻止日貨輸入爲目的、已向羅斯福大統領及議會開始猛烈運動、日本經濟聯盟會接此信後、均以美國之措置、違反互惠主義、希望美國不出此排斥之舉、決於十三日開常務委員會協議對策、結果議會後、以門野委員長之名、將此意見函請日美通商協會委員長湯姆斯、電請約之美日通商評議會委員長湯姆斯、

中國航空考察團
毛邦初等赴巴黎
將轉意經美返國

〔哈瓦斯社倫敦十三日電〕中國航空考察團團員五人、由中央航空學校校長毛邦初率領來英、考察英國空軍及飛機製造廠、已歷六星期、頃自此間啓程、赴巴黎、繼續考察法國空軍、再由法國轉赴意大利考察後、乃經美國返國、

宋子文吳鐵城楊虎
今晨聯袂返滬
楊談軍事組審查各要案
獎勵革命同志案已通過

〔本埠訊〕全國經濟委員會常務委員宋子文、本市市長吳鐵城、市保安處長楊虎、在京出席五中全會、不待會畢、因事須返滬、乃於昨晚乘十一時夜快車出京、今晨七時許到埠、宋吳二氏在北站下車、楊氏則在北站下車、旋各返私邸休息、楊氏在保安處接見往訪之新聲社記者、據談此次五中全會、氣象之熱烈、爲歷屆所無、開幕時、即到有委員百〇八人之多、會場充滿和平團結空氣、本人係派入軍事組審查提案、計有四件、內主要有二件、爲（一）黃復生所提之「派兵入川協剿匪共案」、（二）蔣委員長提之「撫卹剿匪陣亡將士家屬案」、關於派兵入川協剿匪共案、並經決定交由中央全權處理、惟均向國府備案、又此次會議、印象甚佳、尤以各方之能開誠布公、互相討論、且與多年不見之故舊相敍、均爲極歡之事、又大會已討論者、計有憲法均權鹽政劃新政治諸要案云、又據楊氏稱、本人所提獎勵革命同志案、已由會中通過、交由中常會辦理、所應獎勵之革命同志、如周德清、任水陽、鮑茂康、曹炳楠、沈德福等數人、均爲參加鑾和軍艦起義之重要份子、故本人特提議請求獎勵云、

吳以本市政務叢集、來滬之後、不再進京出席矣、記者以五全大會定於五中全會之開幕期、故詢吳氏五全大會內決定、又詢以西南方面有無消息、答未有所聞、惟各方團結有望、頗可樂觀、又以滬市公安局長自文鴻恩逝世之後、局長一席、暫由吳市長兼攝、前日中央決議由現任七十八師師長文朝籍氏繼任、文氏現尚在京中、記者詢吳文新局長何時來滬、答滬市地面遼闊、人煙稠密、公安局長一席、殊未便久懸、故文氏奉命後即將於日內來滬就職云、最後又詢以關於市參議會會長史量才先生被刺殞命後、議長一席、至今尚未產生、現決於最近召開議會、於議會中選舉賢能繼任、至外傳已內定某某人繼任云云、殊非確實云、

立法院例會
今日停開

〔本報南京十四日電〕立法院十四日例會因五全會正值開會、故停止舉行、改於十七日晨第八次會審議民事訴訟法修正等、

新毒品 甜丸
其害甚於紅丸 食用一年即死

〔唐山通信〕津東各縣近有某國人發明一種較海洛英嗎啡尤甚之毒品、名曰「甜丸」、係以嗎啡、冰糖及海洛英製成、力量特大、吸食各項毒品者每食一粒、於一分鐘內即可解癮、食法極簡單、置口中即可消化、其味甘甜、每粒分上中下三種、上等每粒售二元、大如丸藥、白色、中等每粒一元、下等每粒二角、上等食後、半年即毒發身死、中下等約須一年、食後即無法戒除、不食即腹痛如絞、可以斃命、現此物已盛行津東、中以玉田及灤東銷售最多、製造機關開在綏中城內傘旗街、有人包銷包運云、（十日）

哈俄領署信差被綁
毒打勒逼供祕密
俄代總領事向施履本提抗議
認爲意存挑釁日僞應負厥責

〔塔斯社莫斯科十四日電〕哈爾濱來訊、蘇聯駐哈代理總領事斯拉維德將卜列抗議書遞交僞滿國交涉員施履本、該書稱、「十二月五日蘇聯總領事館信差蘇籍洛文科氏、在其住宅附近之布列斯坦街上、爲素不相識之俄人綁架而去、洛文科語稱、時有陌生二人走近彼身、其中一人用手槍擊其頭、旋即將彼曳入汽車、

◎緊其雙目◎ 駛至一處時、擲入一洞內、當一陌生面目之俄人前來、自稱爲一俄羅斯眞理愛會代表、將彼毒打、令其報告總領事館工作及領館各個職員之活動、彼等並要求洛氏此後應將總領館工作及拜訪人員隨時通知、彼等且詢洛氏總領署職員中誰爲國家政治部（ＧＰＵ）之代表、及領署中是否有密洞及祕密

◎無線電機◎ 、與莫斯科通報等等、洛氏於受檢查時、見行刑人手中有總領署全體職員名單、內載各人職務及家庭情況等甚詳、按此項名單照理僅由官方當局保存、洛氏見檢查員中有一人頗類警署偵探、此人最近曾經常注意總領署及其職員之活動、洛氏最後乃由汽車載去、丟入街中、臨去前彼等警告云、如將此事報告總領事、則彼自己及其家屬

◎一律處死◎ 、翌晨洛氏傷重不能動彈、由其親屬昇至總領署、報告經過如上、總領署方面當將此事知照外交機關及警務當局、要求對洛夫科氏請醫生檢驗、洛氏經檢驗後、現在醫院治療、予將此事通知閣下、同時不得不以此舉與白俄警察公開監視總領署及其職員（特別監視職員加那耶夫）同人員、嚴加懲辦云、

◎挑釁意味◎ 「滿」當局負責、上述洛文科案各項事實、已足表示檢查洛氏人員之挑釁目的、故予敢斷定此等人物之與挑釁組織有關係、而此予已請閣下注意此類組織之存在矣、故予於日以及領署職員洛文科之身受打擊、決堅決抗議、同時予敢因此起應由日「滿」當局全部負責、予敬要求、對此事經過須予以徹查、並對其指使及幫同人員嚴加懲辦云、同時予已告君、如有不測、當由日「滿」氏）一篇互有關連、後者予已向君一再抗議、要求停止監視、予於十二月四日公函中、已請閣下注意、此項監視實有挑釁性質、予日俄之被任任職、更含

國際女間諜馬格里
連日在滬行蹤
曾一度居上海療養院
昨日復他遷行蹤極祕

〔本埠訊〕著名國際間之女間諜馬格里女士、於一二八事變時、曾受聘、來滬活動、轉即他去、最近外間傳馬格里女士、復由南洋方面來滬、而行蹤則極爲詭祕、連日外報記者四出探詢、不遺餘力、竟於日前於滬西上海療養院內（美國安息教會機關）病室中發現、但拒絕訪客、旋於昨日（十三）即行遷移他處、行蹤極爲詭祕、查馬格里女士曾於歐洲戰爭時期以國際間諜著稱於歐美各國、歐美人士無不知其名者、女士原係美籍而有德•法•英•俄•華等十餘國國籍、曾畢業密斯根大學、精通德•英•法•俄•華•日等十餘國言語文字、象有聰明才智、并有絕色之美貌、歐戰時、充任德國間諜、出沒於巴黎•倫敦、轟動英法兩國、歐戰停止後、即赴俄研究蘇俄革命、一變而成爲國際女革命家與列甯、託羅茨基均相識、嗣後復崇拜聖雄甘地、離俄赴印度、在印與一印度革命黨人結婚、從事印度革命運動、前年突與該印人離異、復遊歷遠東各國、被稱爲蘇俄間諜、爲各國所注意云、

桂省告捷電

〔桂林來電二〕各報館鑒、此次西竄之匪、號稱十萬、但綜合接戰以來情報、實數不過五萬人、自經我軍在富賀灌全與龍迭予痛擊、先後斃匪經俺埋者約三千餘、俘擄逾六千、獲槍四千餘枝、此外逃散落伍之匪及流落民間槍枝爲數仍不少、計算匪在桂境損失兵力、當在萬餘、殘匪現分二路逃竄、一大股竄至通道下鄉一帶、一部由廣南長安堡雙江口竄抵、牙屯出桂境、我軍仍跟蹤追剿、至俘擄一項、經呈奉蔣委員長電令解送湘何總司令處置、現正準備分批解送中、第四集團軍總司令桂林行營參謀處元部、

〔桂林來電二〕各報館鈞鑒、本日上午本處潘處長宜之奉命前往興安縣城、向被俘共匪七千餘人訓話、每說到最沈痛時、全場自動高呼槍斃朱德毛澤東及打倒中國共產黨諸口號、又本處電影隊連日在興安各俘擄收容所、將俘匪起居生活狀況以及本日潘處長在興安訓話情形製速活動影片多種、不日即在桂林南寧各處公開放映、第四集團軍總司令部政治訓練處元（十三日）、

在粵槍決
葉少琪

〔本報香港十四日電〕葉劍英姪少琪在廣韶路局任職偵緝隊被捕、並同黨六人、是夕訊明立予槍決、

土使賀耀組
候國書赴任

〔本報南京十四日電〕中國駐土公使賀耀組語記者、俟五中全會閉幕即擬一切、待國書簽到明春即出國赴土、

朱庭祺返滬談
實行新鹽法問題
改革委員會由五中會決定

〔本埠訊〕鹽務稽核總所總辦朱庭祺日前偕兩淮運使繆秋杰等晉京與在京各鹽署高級職員商整理鹽務問題、公畢後、於昨晚夜車返滬、今晨抵埠、日日社記者以報載中委陳鑒英等近向五中全會提請組織鹽政改革委員會、一年內實行新鹽法案、特訪朱氏于寓所、當由其祕書沈本強代見、據談關于新鹽法早經立法院通過、但日久未經中央頒佈施行、因新頒鹽法完全與現行法絕對相反、對于包商引岸以及鹽票等制度完全推翻、故實行上頗感麻煩、須按步驟、次第實施、是以中央擬有鹽政改革委員會之組織、其委員人選乃由行政院長財政部長及各主要人員等充任之、該會即在此新鹽法過渡之交、籌實施理論屬過渡辦法耳、現此事當由五中會決定一切、預料不久必可成立也云云、

沈西苓編劇導演　明星影片公司出品

上海24小時

顧梅君　陳凝秋　朱秋痕　周伯勳　趙丹　顧蘭君　合演

檢查十數次，擱置近一年，觀眾望穿秋水，今日始得相見！

電影文化史上的紀念作　值得大書特書！！！

明日公映　新光大戲院

元泰煤業股份有限公司

請用元泰煤

本棧專運煤質優良　鴻基白煤　火車輪船　水汀火爐　卡車送貨　定價低廉

上等礦煤　耐燃力強　品質更佳　工廠家庭　用之咸宜　不取酒力　服務週到

元泰煤棧

中央運動場　回力球

每晚八時起賽　星期日午后加演日場　霞飛路亞爾培路口

1 爾魁地　2 裘立恆　3 杜樂仙　4 依思高　5 拉飛爾　6 卡禮加

1 后蘭多　2 爾加　3 歐蘭加　4 加拉地　5 普登巧　6 皮浪多

本場香檳每張二元　本月月底當衆開獎　頭獎獨得壹萬伍仟

代售處　天主堂街一號　中央運動場辦事處　亞爾培路本場

無線電

節目·歌詞·短文·新聞

今晚節目

五時起

▲市音……週率一三四〇週波　—至六時
芙蓉團：「歌唱」（黃韻）　休息五分鐘（雪芬）　知音之愛（黃韻）　斐料情人（雪芬）　蝶戀花（雪雪）　飛機上結婚　芭蕉葉上詩（文璧）

▲元昌……週率一一二〇週波　—半至六時一刻
陳瑞麟：「毛家書」　開篇唱：（雙雙詞）（詞載該台出版之「咪咪集」八期一三八頁）—三刻至六時半

▲華興……週率一二六〇週波
玫瑰團：「歌唱」　前奏曲　速環扣（張如）　女性追逢（雪仙）　銀色的淒涼（吳芳）　月兒灣（曼麗）　你要那一個抱（王蝶）　蛾眉月（玲玲）　太平花　戰地之花（張如）

六時起

▲東方……週率一〇二〇週波　—十分至七時

七時起

▲大中華……週率一一六〇週波　—一刻至九時半
星光歌詠社：「歌唱」　前奏曲（香樂組）　特別快車（游泳）　航空救國（胡瑛）　落花流水（錢芳）　花弄影（胡瑛）　漁光曲（游泳）　愛情如玫瑰（錢芳）　永遠在後台（胡瑛）
新華社：「歌唱」　夜戰場（嚴斐）　從軍別愛　得勝凱歌歸　新漁光曲（嚴華周璇）　戲三不要哭（林莉）　永久的別離我去（嚴華）　夜月之歌（林莉）　長記得（周璇）　—三刻至七時半

▲敦本……週率八〇〇週波
玫瑰團：「歌唱」　前奏曲　歌舞昇平（玲玲）　蝴蝶姑娘（雪仙）　浮雲掩月（張如）　窮富姻緣（吳芳）　小妹妹的心（曼麗）　夜來香（張如）　安眠

▲定安……週率八六〇週波　—至八時
芙蓉團：「歌唱」　民族之光（黃韻）　孔雀東南飛（雪雪）　蔡賀新詩　紅豆新詩（雪芬）　醉臥沙場

▲元昌……週率一一二〇週波
李昌鑑播音團：「開篇戲」

人情寒

陳伯和被許多匪人時大鬧而和他的未婚妻分散了，幸虧……據點，好容易換命也們到了天津寄居店中住下。—三刻至八時半

▲亞聲……週率一一〇〇週波
民生劇團：「話劇」

琵琶記

陳留郡蔡伯喈家貧如洗，家中一切俱依賴趙五娘紡織度日，年逢大考，蔡欲進京赴考，奈無川資，有友張廣才，仗義助資，蔡拜別父母，囑托妻子而去，會試得中一甲一名，例應往丞相府拜謁，牛丞相見蔡少年英俊，才貌雙全，即以女配之，蔡堅却不可，擇吉完婚，然新婚其後如何。

八時起

▲明遠……週率九六〇週波　—至九時
玫瑰團：「歌唱」　前奏曲　寄生草（張如）　愛的花（吳芳）　太平花（玲玲）　送別（曼麗）　青春之樂（張如）　粉紅色的夢（雪仙）　人間仙子　擱樓上小姐（王蝶）

▲華東……週率一三六〇週波
上海無線電劇社：「歌唱」　前奏曲（全體演奏）　梅花接老爺（露茜）　蝶戀花（曼娜）　關外高歌（倉麗秋）　可憐的秋香（曼娜）　女軍人歌（倉麗秋）　夜花園裏（露茜）　落花流水（嚴斐）

▲大中華……週率一一六〇週波
芙蓉團：「歌唱」　慢牛快馬（包雪雪）　窮富姻緣（黃韻）　愛的花（包雪雪）

▲建華……—一刻至八時
風雨歸舟（黃韻）　寶花詞（雪芬）　黃鶯兒（文璧）

九時起

▲華興……週率一二六〇週波　—一刻至九時
姊妹花（嚴斐）
芙蓉團：「歌唱」　娘子軍（雪芬）　光明之路（雪雪）　花生米（黃韻）　山中美人（黃韻）　瑤宮艷史（黃韻）

▲國華……週率一二〇〇週波　—至十時
芙蓉團：「歌唱」
夜鶯歌社：「歌唱」　愛情如玫瑰（魚華）　好朋友來了（露茜）　春潮曲（黛蕾）　香油條（曼娜）　思量（魚華）　窮快活（露茜）　情侶（黛蕾流明）　城市之光（曼娜）

▲中西……週率一〇四〇週波　—一刻至十一時
玫瑰團：「歌唱」　前奏曲　銀馬搖鈴（黃蝶）　蘇爾引（朱琪）　五月花（玲玲）　淡淡梅花（張如）　桃李劫（雪仙）　唱吧（吳芳）　特別快車（曼麗）　愛向何處尋　好朋友來了（玲玲）

▲友聯……週率八八〇週波
星光歌詠社：「歌唱」　前奏曲（香樂組）　愛的花（胡瑛）　船夫曲（游泳）　蝴蝶姑娘（胡瑛錢芳）　小小茉莉（錢芳）　永別了弟弟（游泳）　姊妹我怪你（錢芳）　落花流水（胡瑛）

▲廣陵潮……週率七四〇週波
李昌鑑播音團：「開篇戲」　三姨娘是一個多麼可人兒，可是……她的那個丈夫……把她逃到閩不了的事。

十時起

▲安定……週率八六〇週波　—至十一時
玫瑰團：「歌唱」　前奏曲　湖畔曲（張如）　開路先鋒（楊曾麗）　大路歌（曼麗）　薔薇之歌（雪仙）　人間仙子（吳芳）　紅櫻春深（張如）　桃李劫（曼麗）　漁光曲

▲利利……週率一二四〇週波　—十分至十一時
星光歌詠社：「歌唱」　前奏曲（香樂組）　姊妹花（胡瑛）　悲秋（錢芳）　舟中曲（游泳）　萬里尋兄詞（胡瑛錢芳）　十里長亭十杯酒（錢芳）　吹泡泡（胡瑛）

▲中西……週率一〇四〇週波　—一刻至十一時
芙蓉團：「唱歌」　小小茉莉（黃韻）　蛾眉月（包雪雪）　勇士凱歌（雪芬）

銀花

「上海二十四小時」即公映

「上海二十四小時」是沈西苓嘔盡心血的傑作。這部影片在一年以前便攝竣了，然而為了意識太嚴重的關係，被中央和上海租界檢查會禁映了。一直到今天才給予通過，而居然不久能在本埠租界上公映，這當然是無數影迷引以為喜的。

誰都知道農村破產了，「到都市去」這是無數農民所喊的口號，於是許多農民們都集中到都市裏來了。大家都認以為這是「無憂之鄉」，不是嗎？你瞧！都會是多麼地燦爛，輝煌……是世界上一個特殊形態的大都市，是你所憧憬的，所夢想的。而且上海是中國第一大都市：在「上海二十四小時」中它將告訴我們它的正體。

同時導演的技巧又有特著殊的貢獻。電影界老前輩鄭正秋先生說：「這是國產影片中具有世界性的作品」，從這話裏，便可以估量該片不朽的價值。它將繼「春蠶」一後公映於新光大戲院。

中國社會經濟動亂中　香港全球公司之計劃

香港全球影片公司以鉅大的資本崛起於國產電影界，一致努力向外片抗拒之戰線中，該公司以今年六月，由鄭[illegible]美[illegible]氏集資創辦，再與上海之[illegible]等[illegible]通公司作技術上合作，[illegible]員之交換，到今日遂成為國內最完備之大製片廠中之一。該廠除自設水廠[illegible]，[illegible]木廠之需要外，[illegible]三友式之錄音機，[illegible]漁光曲錄音[illegible]，[illegible]以[illegible]主理收音工作，[illegible]名家[illegible]品都[illegible]導演[illegible]之[illegible]會[illegible]游觀仁[illegible]黎[illegible]菜衣[illegible]由[illegible]行將公映，第二部之「[illegible]」

「花香」（馬師曾、譚蘭卿主演）一當在年底拍竣，陳波兒與陸小仙合演之「回首當年」於去月月底亦已開拍矣。全球之出品計劃以每六個月為一期，在今年七月份至十二月間之第一期有上述之三部出品；第二期起則增加為六部。

全球影片公司所注意之國內市場與南洋[illegible]之出品，[illegible]家二致，[illegible]因之，[illegible]國內之[illegible]之[illegible]之[illegible]片中[illegible]國內之[illegible]本國市場而挽漏卮也。全球影片公司之出品計劃如是，則在國家經濟因外貨之打擊而動亂之我國同胞，所因宜協助贊助者也，因誌介紹如右。

快活林的銀色談

「女犯」後之快活林新片之將公映者尚有「狂流」及「三個媳婦」二部。「三個媳婦」[illegible]巨片。「三個媳婦」[illegible]線常研究社收音[illegible]快活林[illegible]二部有聲[illegible]。

快活林[illegible]徐嘉貞之[illegible]三個

媳婦」中「殘花曲」及「家庭」也。賀志剛為攝製聲片關係，練習國語，不敢稍懈，其一貫本寧波人，最近來不斷有寧波話。徐嘉貞在新作「狂流」中有非常有力的表演。尤其是最後一段瘋狂的表演，章是張玲玲將主演一片，正在物色適當劇本。

何非光追趕金山

從話劇界轉到銀幕上去的人才很多，月明發片[illegible]裏的男主角金山，便是其一。以他過去話劇的天才，所以轉上銀幕第一聲便担任主角，月明此次在蘇州拍外景，首次開拍的地點是金山浜，而且第一個鏡頭便是金山的戲，可謂巧極巧極，那一個鏡頭，是金山在馬上抱了他的情人吳玲私奔，但對方鄭凱珠在後保護，她妹妹何非光領了人馬拚命追來，人搶先，當如連珠，而金山一馬當先，絕塵而去，觀者莫不稱讚他的好身手。

吳玲屁股成笑話

在月明昏狂的外景中，有一個鏡頭是吳玲看見她的哥哥何非光受困于山坡下，她便大呼大喊的由高山上奔下去營救，但她沒有留神，一滑腳便一個觔斗由半山滾下，致屁股跌傷，臨時經醫生陳凱珠檢驗後向人說：「吳玲的屁股受了傷更外紅了。」也就成為大家談笑的資料了。

明日節目

上午九時

▲華興……週率一二六〇週波　—至十時
汪沐梅女士：「唐詩合選」　講題：自河南經亂關內阻饑兄弟離散各在一處因望月有感寄上浮梁大兄於潛七兄烏紅十五兄兼示符離及下邳弟妹（白居易）　錦瑟、無題（李商隱）
吹泡泡（黃韻）　醒醒吧（包雪雪）　蘇武牧羊（徐文璧）

中午十二時

▲上海……週率一一〇〇週波　—一刻至一時
毛執中：「美術講習班」
（一）曼特令入門　曼特令形如瓢，學習為易，因有音階格子，惟音較硬化，價也較慢，銘聖五分之四，（詳講）

下午二時半

▲元昌……週率一一二〇週波　—至三時一刻
李昌鑑播音團：「開篇戲」
衛家故事之一
（一）近代西洋美術

姊妹花（李昌鑑編）
說明（二）在這樣苦悶的生活之下，他們終於陷入了痛苦之鄉；煩惱之窟。環境是不會原諒窮人的，挑哥兒為了生活的驅使，吐血病便無形中產生了。大寶為了憐恤丈夫，所以她就幻想起李大嫂的話；錢公館需要着奶媽，這是一個能幫助丈夫的出路，考慮之下終於去嘗試。這無疑的去叫他去到黑暗裏找光明了！世界上是不會割斷諸線之線的，窮人拚命在苦痛的滋味中掙扎，然而有勢有錢的闊人，還是不斷的在糜爛生活裏找安慰，劍英－她是錢督辦的七姨太太，當然她是不會知道所謂痛苦，這也是她的爸爸趙大由小把她帶到城市裏的好處。

三時

▲敦本……週率八〇〇週波　—三刻至三時半
民生劇團：「話劇」

雪盃圓

嚴世藩因借盃不遂，再經湯欽從中搬弄是非，即帶老羞成怒，即偕領家將親自往莫府搜查，莫古得信即與王中分商抵抗之計，將溫涼盃藏于腎囊身邊，着戚來勞兒兒，各處搜查無著，限令懷古二小時中定欲將盃交出，恨恨而去。

四時

▲華東……週率一三六〇週波　—至五時
民生劇團：「話劇」

宦海風潮

任如海領李忠僕到家，告以其父被害情形，並其母現在鎮署，未知心跡若何，汪揚就歌詞一曲，教小年練習歌唱，往鎮署左右探聽，王氏在鎮署度日如年，思尋生路，見面後即是親生之子，母子哭訴情由，王氏當遞出告狀，比馬知己追之不及。

南京大戲院　（日）二時半　五時半　（夜）九時一刻　康絲登納·赫勃馬歇爾合作無上哀艷名貴巨片　斷釵記

大光明大戲院　二時半　五時半　九時一刻　瑪德卡洛華萊甫通合演　氣壯山河

大上海大戲院　（日）三時　五時半　（夜）九時一刻　李斯立霍華·裴蒂黛維絲等合演大傑作　孽債

新光大戲院　三時　五時半　九時一刻　陳波兒　趙丹　尼克主演　青春線　日夜一律一元　七角　五角

金城大戲院　二時半　五時半　九時一刻　黎鏗　阮玲玉　章志直主演　神女　大洋四角　六角　八角

中央大戲院　（日）三時　五時半　（夜）九時一刻　胡蝶及梁氏姊妹主演　麥夫人　大洋三角　四角　六角

浙江大戲院　三時　五時一刻　七時一刻　九時一刻　牢獄黑幕　同時美國歌舞班表演最新舞蹈　大洋二角　三角　四角

卡德大戲院　三時　五時　七時　九時　國產武俠片　三鏢客　小洋一角　二角

西海大戲院　二時　四時　七時　九時　勞萊哈台主演　搬運鋼琴　日夜一律大洋一角　二角　三角　四角

明星大戲院　二時　四時一刻　七時　九時一刻　阮玲玉　何非光　張翼主演　再會吧上海　大洋二角　三角　四角　日夜一律

卡爾登大戲院　三時　五時半　九時一刻　安史洛斯蒂文傑構　法網　五角　七角　一元　日夜一律

國泰大戲院　三時　五時半　九時一刻　李却白塞爾斯華萊士主演　夜半鐘聲　（日）六角　一元　（夜）一元半　二元

巴黎大戲院　三時　五時一刻　七時　九時一刻　瑪琳黛德麗傑作　玉關英雄　四角　六角　八角　日夜一律

榮金大戲院　二時　四時　六時　八時半　陳玉梅主演　歡喜冤家　樓下二角　樓上三角

辣斐大戲院　三時　五時一刻　七時一刻　九時一刻　高倩蘋　嚴月嫺等四大明星合演　奈何天　大洋二角　四角

九星大戲院　（日）三時　（夜）九時一刻　周遊世界中國德國亞力山大舞團表演　奇偉歌舞　二角　四角　六角　八角　日夜一律

光華大戲院　（日）二時半　五時半　（夜）九時　阮玲玉　何非光　張翼合演　再會吧上海　大洋二角　三角　五角　日夜一律

恩派亞大戲院　二時半　五時半　九時　卅位明星合演　女兒經　二角　三角　日夜一律

黃金大戲院　三時　五時半　九時一刻　嘉寶蕾女士約翰吉爾勃偉大傑作　瓊宮恨史　二角　三角　四角　五角

光陸大戲院　三時　五時半　九時一刻　特請立馬爾品等三大明星聯合大傑作　愛的焦點　樓下五角　樓上一元　日夜一律

虹口大戲院　三時起　十一時止　四大明星合演　神秘騎俠　大洋二角　四角　日夜一律

威利大戲院　三時　五時一刻　七時一刻　九時一刻　瑪琳蘇妮主演　碧玉貂裘　二角　四角　日夜一律

融光大戲院　三時　五時一刻　七時一刻　九時一刻　珍妮蓋諾等四大明星主演　唯我唯卿　三角　五角　八角　一律大洋

新中央大戲院　二時半　五時半　九時　卅位明星合演　女兒經　二角　三角　四角　日夜一律

上海大戲院　三時　五時一刻　七時一刻　九時一刻　胡蝶及梁氏姊妹主演　麥夫人　三角　四角　六角

山西大戲院　三時　七時　九時一刻　陳玉梅主演　歡喜冤家　大洋二角　三角　四角

世界大戲院　（日）三時　（夜）七時半　卅位明星合演　女兒經　小洋二角　三角　四角

華德大戲院　三時　七時　九時半　破鏡重圓　日夜一律　小洋二角

萬國大戲院　三時　七時　九時　明星公司出品　時代的兒女　小洋一角　二角

東海大戲院　EASTERN THEATRE　（日）二時　四時　七時　（夜）九時一刻　萬馬格花斯班園　日夜一律大洋二角　三角

百老匯大戲院　三時　五時一刻　七時一刻　九時一刻　泰山之王　大洋二角　三角　四角

天堂大戲院　三時　七時　九時一刻　劉春山主演　拚命　大鴨鵝妻　廉價二角　三角

東南大戲院　二時　四時　七時一刻　九時一刻　黑心符　大洋二角　三角　日夜一律

蓬萊大戲院　三時　五時　七時　九時　保羅茂尼成功傑作　亡命者　日夜一律二角　三角

共和大戲院　三時　七時　九時　愛拉廷　上下兩集　二角　三角　日夜一律

長豐桂圓檀香號 大廉價三十天

十二月十四日起

本號爲服務社會起見、特在福建化生桂圓、地近來市上一般商店林立、專門推銷、更有無恥奸商、推銷劣貨、順此批售混號牌、更...（[illegible]）

特別犧牲品

- 大黑棗 每斤一分
- 大紅棗 每斤一分
- 餅棗 每斤二分
- 桂柿 元 每斤一角
- 提莊紅蓮 二角四分
- 薄殼胡桃 二角八分
- 荔枝 四角八分
- 天津紅棗 一角六分
- 博平魁棗 一角六分
- （一送一買）荔枝 白蓮 蜜棗 南棗 元肉（宜便律一）
- 本牌雙眞香 每元五斤
- 廣東棒香 每元十三包
- 福字線香 每元八包
- 老山檀香 每元二斤
- 沉香速香 一律八折

長豐桂圓檀香總號：

贈品	計
字券立鶴牌火油爐一只	計五只
字券大號熱水袋一只	計十打
字券二磅熱水瓶一只（保暖二十四時）	計十打
字券鋼鐘鍋子一只	計五打
字券本牌桂圓一盒	計十打
字券固熱水袋絲巾一條	計十打
字券新生活毛巾一條	計廿打
字券電木飯碗一只	計卅打

長豐桂圓檀香總號：

贈品	計
字券六燈飛歌收音機一座	計二座
字券赤金手鐲一只	計二只
字券大毛灰鼠袍一件	計二件
字券紅木八仙椅子一只	計二只
字券來路沙發椅子一對	計二對
字券銀行禮券二十元一張	計二張
字券摩登手表一只	計四只
字券銀行支票計十元	計四張

萬犧牲贊順更地化本號... 裝上列名貴贈品...（[illegible]）

電話購貨 專車送上

南號同時舉行 地址老西門和平路中 電話九四七九三

（徵求）聽衆同意、錢榮卿先生要聽何種宣卷及何鐘點、請寫信到小號廣告部 地址 新閘路鴻瑞里口一四九至一五一號

敦本堂 顧醒愚話劇 二點半
中華鳳鳴廣告社 華和生蘇灘 三點一刻
元昌 陸愛芳蘇灘 四點一刻
新聲 萬壽歲滑稽 十點三刻 下午七點、八點

（八百週波 一千一百 四十二週波 一千二百 一千三百週波 八十週波）

假座新聲電臺（週波一三八〇）下午二時至三時
特別節目 玲玲女子音樂歌唱社 玲玲 玲琍 玲珍 玲蘭 玲君 玲琪 玲元 玲娜 玲佩 玲芳
『全體小姐歌唱最新摩登歌曲』

假座中西電臺（週波一〇四〇）下午三時一刻至四時
特別節目 新文化團於斗斗話劇『今古奇觀精彩擷要』

假座佛音電臺（週波九八〇）下午十時至十一時
特別節目 新文化劇於斗斗個人話劇『夫婦之道！』

律師太太 打丫嬛太兇殘

引起隣舍不平報捕 傷痕宛然尚圖狡賴

律師陳文、住法租界白爾部路衛石路漁洋里二十七號、其妻陳項氏年已半老、而性情兇暴、在三月前陳律師買得六歲小丫頭名周阿紅、常熱人、至上月三十日陳律師夫人對於阿紅橫加夏楚、左眼被打呈現青紫色、頭上被打破一個洞、隔鄰看見陳律師夫人太兇殘、心中不平、代爲報告法租界捕房、飭探於本月一日將陳項氏拘入捕房、被害人周阿紅由捕房飭探送往醫院醫治、傷勢漸有轉機、今晨始將被告陳項氏解送第二特院刑八庭、由郎推事開庭提訊、周阿紅供稱頭上及眼睛均主人打傷、被告陳項氏否認打破頭、僅謂稍責有之、至於阿紅頭上一個洞、係由樓上跌下來自己撞傷、郎推事核稿鑒諭本案改期本月十八日再訊、周阿紅送法醫處驗傷、被告陳項氏交五百元保出外候訊、

點哉販毒婦人 探捕竟亦中計

贓證兩獲終逃不了法網 連帶二房東罰錢四十元

公共租界總巡捕房華探長宋秉正、於本月九日接得眼線報告、略謂有人在大通路同壽里五百六十四號販賣紅丸、宋得報當交眼線洋十二元八角、命往該處購買、共去四次、皆未獲得、不料該處販賣紅丸機警異常、不肯輕易給予、並謂前往搜索、證據物證難以搜得、... [illegible] ...四十元、抄獲之物沒收、

大美晚報 Ta Mei Wan Pao

AFFILIATED WITH THE SHANGHAI EVENING POST AND MERCURY

社址 上海愛多亞路十九號三樓
電話 八四〇八〇—六—七—八—九
電報掛號 八四〇八
發行者……POST-MERCURY CO. FEDERAL INC., U.S.A.
發行人……石克雷（T. O. THACKREY）
（星期日照常出版）

新海門輪被刦支票 叔姪兌現被逮

王萬和供一女子授與 暫予羈押展七天再訊

海門輪船公司行駛甯波溫州綫之新海門輪於本月六日滿載貨客由甯波開出、七日晨二時經過石浦時有海盜二人、當時未曾發覺、及下午二時許、該項海盜忽鳴槍嚇號、開始騎劫、擊斃航警一名、傷茶房旅客共三四名、下午三時輪抵去海門百餘里之牛神門、來匪船一艘接應、綁去二買辦張阿坤、司賬戚某、及男女旅客共三十餘名、被劫經過、公司分電各岸軍警嚴緝在案、事後該輪電甯波總公司報告、昨晨上午十一時許、有泰州人王興記（年三十五歲）一身穿黑色老布衣袍、偕同黨泰州人王萬和（年二十六歲）至百老匯路二十七號匯豐銀行分行、由王興記入內、手持第二三八九六六號一百元支票、希圖兌現、而王萬和則在門口守候、詎該支票爲浙江省公會理事部職員所有、其時在新海門輪船上被劫去者、早已電匯豐掛失、並請注意兌現者、以故該行職員接得此票、即報告高級職員、當報虹口捕房、一面與王興記敷衍、華探第七十號聽來即將其拘獲、由被供出支票係於門首之王萬和交予、乃又在門口將王萬和逮捕、由吳推事開刑三庭提審、... [illegible] ...

公債三百萬 江南鐵路將發

〔華東社〕江南鐵路公司自建築年蕪路後、生涯頗盛、收入增加、最近該公司爲實現其原定計劃起見、擬發行公司債三百萬元、建築南京至河澱段之鐵道、以發展京河間之交通、華東社記者、特於今晨往訪該公司負責人、據談、該公司確有此種計劃現在原則上已決定、正在討論詳細進行辦法、並呈請當局通過、將來發行之後、將以此項公司債向滬上銀行界抵押、得款之先決全數用之於建設鐵道部及建設委員會擔保、並由鐵道部及建設委員會擔保、故極可靠、該公司又謂、此項公債、完全爲商辦公司之行動、與政府並無關係云、

華安艦撞壞後 今晨修竣出塢

〔華東社〕海軍華安運輸艦、於日前在浦江中、被北方輪船公司之北平輪所撞、損壞頗重、除由海軍方面、向該公司交涉賠償外、並將該艦駛入江南造船所修理、茲悉該艦所損壞之鋼板等、均已更換、其他部份、亦已修竣、故已於今日上午出塢、所須修費、將由該輪船公司負責云、

癮士救星 蛋黃素逐烟魔

老槍祇需九元就斷癮 可惜製法尚嚴守祕密

〔日日社〕自南京衛生署劉瑞恆發表馬文昭氏研究用黃豆蛋黃素製鴉片之戒癮藥品後、衛生署已聘馬大批製造、刻下造成者頗夥、即將分發各處代售、並定價每盒洋九元、一盒十八塊、每塊售洋一元八角、計洋九元、凡烟癮最深者、亦祇須服用十塊（計洋九元）即可根本戒除、至該藥製配係由黃豆用科學方法提鍊、含有蛋黃素甚富、完全爲植物性製品、不含一切麻醉藥品、易於消化、能補充不健全之血細胞、細胞、增進食慾、睡眠安寧、大便通暢、體重日漸增加、精神振作、舒適自然、其服法每日三次、每次兩塊或三塊、能於飯前二小時或飯後二小時服用、更佳、

留日生突增

〔新聞社〕我國學生往昔赴日求學者極多、人數較之留學歐美各國者倍多、十經九一八、近二八戰後、曾一度減少、以反日空氣消沉、各省學生赴日留學復見增多、茲據記者向日本華學會調查、悉本年我國各省留日學生、計達二千百四十人、較之前年約增一千人左右、茲將統計如次、

江蘇一一一人、安徽六三人、浙江一五七人、湖北八三人、江西一〇一人、四川七八人、河北一三七人、山東六九人、湖南七五人、陝西二八人、河南四二人、甘肅二人、廣東二八七人、廣西一〇二人、雲南二三人、貴州一九人、察哈爾一一人、新疆一人、遼寧四五三人、吉林二〇一人、黑龍江六〇人、熱河一九人、其他二四人、合計二千三百四十人、較之去年約增一千人之譜云、

文朝籍定十七接事

〔中央社〕新任市公安局局長文朝籍氏、定於明後日來滬、曾謁市長、請示一切、然再定接事日期、大約下星期一（即十七日）當可到局視事、市府於今晨八時許到局、召集各科長、僉於公安局長吳鐵城氏、飭即令同所屬提辦重要職員、以便新任局長到任接收移交、

健康生活 二卷二期出版

天津出版之健康生活半月刊、自第二卷起革新內容、二卷一期特出革新特大號一期零售...每冊二角、四馬路三二四號上海雜誌公司總代理、

健康生活...二期起仍售二角、昨已到滬、由上海雜誌公司代理發行、本期內容有婦女之冷感症、女兒經、爬行練習、成年女子之手淫、自瀆對於腦神經之影響、關於胎兒性別迷信風俗、健康顧問、嬰兒之思想與行爲、舞場生活等、每月一日十六日出版、後五天到滬、零售每冊二角、

冠生園新到 南豐蜜橘

此橘形小皮薄肉厚汁多味清、香甜不補血能食、本公司爲試銷計、特備大...（[illegible]）...每袋三牛角、每袋四元、誦...（[illegible]）

新華電器行 先行交易盛況

本埠西門和平路一一七號新開新華無線電器行、經理金琢如君、富有經驗、親赴歐美購得大批無線電機及零件、牌眞奈管、各式收音機等、發音宏亮、收音遙遠、毫無雜音清晰異常、特於本月十日先行交易、各界聞訊趕往購者絡繹不絕、欣欣然有...之象云、

美盛洋行

紐約棉花交易所會員 紐約物品交易所會員 紐約大物品交易所會員

本行代客買賣美國各種股票物品、每日上午八時（星期一除外、星期日九時半）及下午六時半至午夜一時十五分間（星期除外）由XQHB電台播送各種行市報告

紐約代理人

亨士洋行 H. HENTZ & CO.

上海九江路一百十三號大陸大樓 電話一八一五〇（五綫）

▼紐約商情電訊

美盛洋行 十二月十四日

- 小麥 市況沉靜、似在等候外界予以新刺激、然後方有變動、
- 玉米 近收盤時、場內有正式商人購買與空頭抵補、
- 裸麥 市況遂堅穩、
- 生牛皮 價格穩定、
- 橡皮 現貨情形更多進步、場內有空頭抵補、價格因而上升、
- 棉花 市況毫無色彩、市況沉靜而穩定、深信腳地甚佳、

船期出口報告

- ▲公和輪船 本輪准本月十四日星期五午夜由顧家宅碼頭開往長江各埠沿途均泊、請臨怡和洋行接洽、電話一一九〇官號、別號一五二〇
- ▲定生輪船 本輪准本月十五日星期六上午九時由公和祥碼頭開往烟台天津、請臨怡和洋行接洽電話一五二〇
- ▲怡生輪船 本輪准本月十五日星期六下午四時由顧家宅碼頭開往汕頭香港廣州、請臨怡和洋行接洽、電話一五二〇官號九〇
- ▲源生輪船 本輪准本月十五日星期六上午九時由碼頭開往青島大連、請臨怡和洋行接洽、電話一五二〇官號九〇

船名	班	日期	公司
新寧紹	甯波班	十四日	寧紹
新北京		十四日	太古
新江天		十五日	招商
長興	長江班	十四日	三北
湘潭		十四日	太古
公和		十四日	怡和
清浦		十五日	三北
武昌		十五日	太古

上海餐室 開幕啓事

本社不惜重金聘有上等名廚專做歐美大菜調理烹飪肥美適口西式小吃茶點豐富合宜今爲優待顧客起見特將菜價一律減低以示優待貴客惠顧竭誠歡迎

地址 老西門陸家浜路...

總統號郵船班

香港・小呂宋
來往最穩之輪班
- 亞丹士總統 十二月十八日
- 柯立芝總統 十二月十八日
- 克利扶倫總統 十二月念一日
- 亞丹士總統 十二月十八日
- 柯立芝總統 一月一日
- 哈立遜總統 一月一日

西雅圖・維多利亞
特別快班十四天到 西雅圖經神戶橫濱
- 傑弗遜總統 十二月廿七日
- 傑克遜總統 一月八日

舊金山・紐約

歐州・紐約
經香港小呂宋星加坡 蘇伊士河及地中海

本班取道神戶橫濱檀香山

大來輪船公司 美國郵船公司

廣東路三號電話一五三〇九號

大美晚報商業金融報告

二十三年十二月十四日

國內

標金金業交易所

標金上午開盤 [illegible]

銀樓首飾

大同行兌出市價一百元五角 收進九十四元五角

銀洋錢市（早市）

厘拆 [illegible]

證券交易所

開盤 收盤 [illegible]

華商紗布交易所

標準棉紗（人鐘）二十支雙馬（反手）二十支金雞、十六支雙手（反手）十支
標準棉花（華商通州）

雜糧交易所

標準新小麥（市價代用）

麵粉交易所

綠兵船標準

中央銀行掛牌

國外匯兌

滙豐銀行掛牌

各國貨幣市價

十二月十四日上午市價

國外

電匯

麥市

棉市

糖市

橡皮

五金

股票市（美盛洋行）

紐約 十二月十三日夜市

股票	
美國罐頭公司 American Can	[illegible]
美外電力 American & Foreign Power	[illegible]
美國冶金 American Smelting	[illegible]
美國電話電報 American Tel. & Tel.	[illegible]
亞納銅礦 Anaconda Copper	[illegible]
奧本汽車 Auburn Motors	[illegible]
凱斯農具 Case, J. I.	[illegible]
克來斯勒汽車 Chrysler Motors	[illegible]
通用電氣 General Electric	[illegible]
紐約煤氣公司 Consolidated Gas of N.Y.	[illegible]
恆信公司 Du Pont de Nemours	[illegible]
電券公司 Electric Bond & Share	[illegible]
通用汽車 General Motors	[illegible]
國際電話電報 International Tel. & Tel.	[illegible]
魯和影院 Loew's Inc.	[illegible]
孟高華百貨 Montgomery Ward	[illegible]
國民釀酒 National Distillers	[illegible]
紐約中央鐵路 New York Central	[illegible]
北美電力 North American	[illegible]
坎拿大鐵道 Canadian Pacific Rly.	[illegible]
紐傑西汽油 Standard Oil of N.J.	[illegible]
美孚汽油 Socony Vacuum	[illegible]
聯太平洋鐵道 Union Pacific	[illegible]
美國鋼鐵 U. S. Steel	[illegible]
惠斯汀好司電氣 Westinghouse Electric	[illegible]

證券市

倫敦 十二月十三日

債券	
道瓊斯指數 三十種實業股	[illegible]
二十種鐵道股	[illegible]
二十種公用股	[illegible]
四十種債券	[illegible]

記者座談

第十七期

為報界向五中全會請命！

今天是五中全會開幕之期，我們從這次到會人數之踴躍，意見之和諧上看來，對於本屆會議，不能不抱著誠摯的期待。因此，我們想把切己利害的一個問題——言論自由——提出來，請求全會注意！

本來言論自由，載在約法，是沒有疑問的，除掉戒嚴地方，軍事區域，言論是不應當受制限的。但是，實際上全中國何處有真正的言論自由？最近幾個月，洪粵一部分的要人們，因為一切文字和談話，都不能在別地方見報，於是也大唱其言論自由，實則「丈八燈臺照得著人家，照不見自己。」他們在台上的時節，何嘗不干涉言論？就是西南各省的言論界，在今天又誰曾享受過一丁點兒的自由幸福？所以我們要求解放言論，是普遍的，不是局部的，是對中央和各地方說話的，不是專對任何當軸的。這一點希望各關係方面能夠了解我們的立場，加以原諒。

我們對於近幾月來的「統制新聞」，根本不反對，因為我們知道報界責任負得很重，而且在內外情形萬分複雜的現狀之下，報紙採用新聞，報告消息，的確有十二分審慎的必要，我們應當以整個的國家利益為前提，不能毫無顧忌地登載。但是，我們把「統制新聞」和「統制言論」，不一定看成一件事。我們以為「統制新聞」，目下或者在實際上還有其必要，「統制言論」，卻實在可以不必，而且不該。因為報紙言論，是他的靈魂，理應該讓他自作主宰，自負責任，如果他的言論，觸犯法律，害及國家，儘可依法檢舉，照律懲罰，萬不宜在言論未發之先，加以束縛，在言論已發之後，任意苛責。政府要拿全國的報紙文章，都弄成清一色，不但於官方無益，且有害處！[illegible]千篇一律的[illegible]，正以表現當局在「防民之口」，報紙[illegible]也決撐不起什麼權威來，這豈非損人而不利己？[illegible]胡適之先生昨天在本報星期論文（已載昨日本報言論版）裏說得十分沈痛而懇切，完全替我們把要說的話說完了。我們現在祇有竭誠請求五中全會諸公，共同提出通過保障言論自由的議案，以示黨國諸彥大公至正的態度。至於「統制新聞」，也應該責成政府明定辦法，糾正現在的畸形狀態。

我們曾發過不少的議論，最後為了十月三十日「于主席適從何來」一篇社評，還受著某機關「嚴重警告以示薄懲」的譴責。待罪之身，本不應再來饒舌，但是我們總覺著統制新聞在勢既不能完全取銷，至少應該在方法上求其合理化。我們知道中國現在正發著「統制」熱，然而一切統制之上，似乎都應該再上一道「統制」，就像「統制新聞」，還得要「統制」「統制新聞」的「統制」，否則結果徒叫報界受罪，而政府毫無所得，豈不又變成「損人不利己」？我們以為要發揮理想的統制的「統制新聞」，在今日的中國，實在沒有希望。萬不得已祇好把現在太不合理的統制，稍微改良一下，我們因此以下的建議：

（一）凡有關於外交軍事國防消息，應該禁登者，中央先訂出一種範圍，規定有效時限，通令各檢查機關轉知各報社遵守，此外一切個人問題[illegible]。

（二）[illegible]

（三）[illegible]各地方當局[illegible]有關之要訊，[illegible]附以期限，指明範圍，不能由各[illegible]

（四）如果各地新聞檢查所不能撤銷，應將各地電報局檢查電報之手續，一律免除，以免收發之際，輾轉查扣，最後尚須經檢查所刪扣，時間既不經濟，電費又多負擔。

以上是我們最小限度的希望，請求五中全會為報界主持，按此原則，交主管機關改良檢查辦法，解除全國新聞界的苦痛。此外我們本津同業，更擬向全會有所請願，即日可以發表，內中所列各點，都是本津報界同業的公意，我們也請五中全會必須特別注意！（轉載天津大公報十日社評）

專電和通訊（一）

——駐外埠記者工作譚

逸挙

擔任外埠報館的駐在地記者，職務和地位的輕重，隨著所在地的是否衝要而異。駐上海的當然比駐杭州的重要，駐杭州的當然比駐金華永嘉重要——除非發生了特別大事。駐外埠記者的主要工作，大家都知道是發專電和寫特約通信。應該發些什麼，寫些什麼，要看報館的規模或性質而異，現在簡略的講一點外埠駐滬記者的工作情形。

（一）電訊材料的選擇

駐本埠記者工作的中心，當然最緊要的是發電，報紙「專電」消息，為報紙生命所繫，一字之錯，或者要影響報館的存亡，一件重要新聞的迅速或遺漏，往往影[illegible]

[illegible]要常常注意避免和中央社電訊重複，[illegible]我所感受到的，有下列幾點：

一、要人（以中央要人為限）的談話，[illegible]

二、[illegible]

三、[illegible]

四、有關時局安危的要人言行，像黃郛王寵惠在上海的時候，報紙上雖天天登著各種消息，可是中央社發表的電報，也就不大發這種電稿。

五、盛大集會，像飛機命名等等，中央社發電也較多，但其演說有激烈性的詞句，或者會場中發生不幸事件等等，各報的駐外記者仍需補發專電，決計不是多餘的。關於金融潮工潮等等，也是同樣。（未完）

JAZZ主義的流俗報道（下）

蕭英

現在，可以舉出若干的的事實，以筆者個人看小報所得的經驗，可以得到下列幾點的認識，最普遍的是

色情的宣洩

在七種每本版的四開紙印刷的小報上，無一種報，至少連載著一個長篇小說，而每一篇小說，不是以性慾的描寫——為主要的內容。（如，「□□祕辛」，「□□□□」，「□□三部曲」，「□□公館」，「□□□□」，「□□外史」，「□□豔史」等等。）長篇以外，還有許多雜文散記之類，除了給予讀者以性的誘惑以外，往往還含有許多隱約的副作用，即一，以挑發某種人的性行為，而希求達到某種的目的。（曾有很多的小報，因小說而招受法律拷訴的事實。）另外還有一種小報文豪，自己患了風流病，也必在他自誇薄命的文字裏，使得滿紙白濁淋漓，好像非如此不足以誇其豪情勝概。總之，這一類文字，與性病藥品廣告及花柳醫生的說白（自然也是廣告）互相輝映，佔據最大的篇幅。綜其大觀者，不外「海淫誨淫」而已。

酒食的慾求

！其次則是[illegible]小報的報上，除了色情的充溢以外，其次就是酒食慾的[illegible]的氣息，許多的文字，當門描寫「吃」之道，那兒的酒醇，那兒的菜鮮，那一家的侍役最殷勤，他們都是熟悉的「行家」。[illegible]某師如何好客如孟嘗，某師又是如何賢德兼全；就常常是他們寫作的題材而盛道不置的。從許多次的這類記載中，給一般簡單的結論，就是：今朝若能予以口福之惠，明天就成為小報新聞的主人翁，[illegible]

誇大與謊報

[illegible]

惡罵與論爭

[illegible]

報道的主流——一條新聞，[illegible]

最近美國報販工會一部份會員為要求壽報紙批價減低，（條件為擬請每百張價二元一角五分，並減至二元）得將賣剩報紙退回報館，）結果要求遭報館方面之否決，致釀成罷工風潮，上圖係報販四千五百餘人列隊遊行情形，最後報販方面終於獲得圓滿勝利。

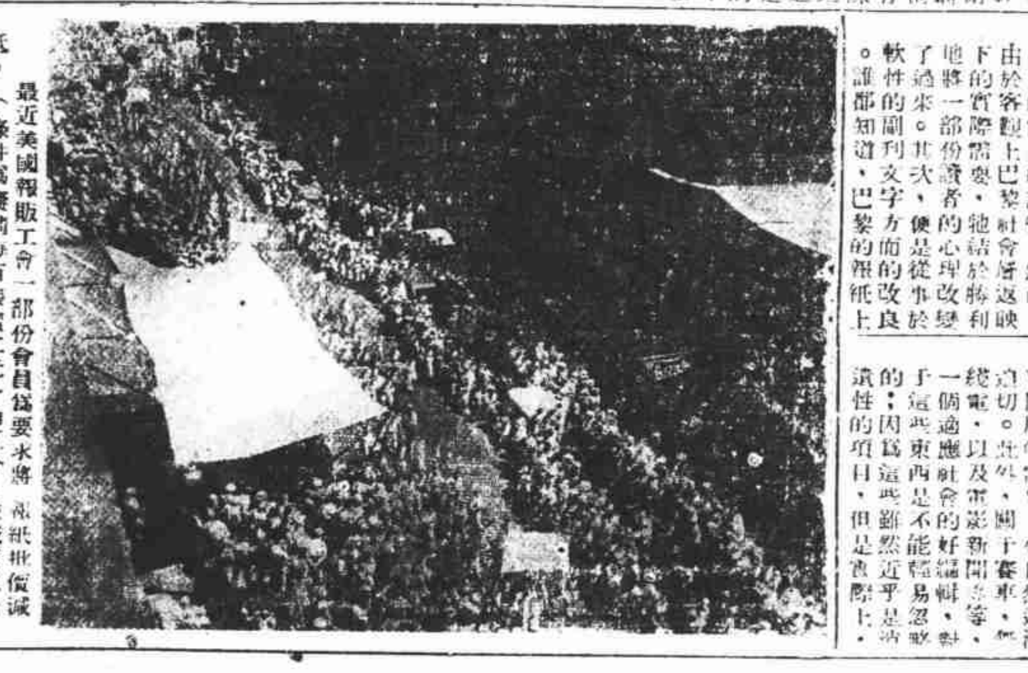

晚報在巴黎

昇旭助

晚報在巴黎的勃興，幾乎是最近法國新聞界中一種極有趣的事。[illegible]

論內外勤工作的分野

陸詒

[illegible]

新聞街·大小事

對話（李子）

當兩個外勤記者碰面的時候，他們談話的[illegible]：「你有什麼？」「今天有什麼消息？」[illegible]

本市新聞記者公會，十日下午五時在南京路大陸商場新會所舉行執監委員聯席會議，到馬崇淦、翟紹伊等二十餘人，議決（一）本月念三日在大陸樓舉行秋季會員大會，[illegible]

[illegible]

本週座談

通告 茲定本星期日下午六時半假座靜安寺路派克路卡爾登影戲院隔壁功德林蔬菜館內舉行，希同業踴躍參加

上海日報公會

上海市新聞記者公會，十二日分電五中全會，對蔣汪兩項提議，表示一致擁護，[illegible]

社會一角

中大校后候選人小傳（二）

（河清）

柳定生 她是史學家柳詒徵先生的令媛，[illegible]徵先生很鍾愛她，每逢休假日上午八時，柳小姐常常到國學圖書館，[illegible]她的學問的確很好，小楷寫得更美，[illegible]很為友善。

陳清 是一位四川小姐，在體育科專讀書，她小巧玲瓏，天真活潑，她是不談戀愛的，很用功地研究學問。所以男同學不甚接近她。網球打得好極了，得過全校的女子網球冠軍，現今又在學習太極拳，打得也不差。

錢壽荃 吳興錢小姐，那是有詩經裏所謂碩人其頎的氣概，[illegible]身材也很修長，出閣已多年，生有兩小孩子，在藝科西畫組讀書，並且住在女生宿舍，因為她在南京是有小家庭的。她的性格是很溫柔賢淑，絕好的一個賢妻良母型。

余有彩 她的母親是蘇州女子中學的國文教員，她[illegible]讀過書，那時候她已經很喜歡修飾，頗有美名。她的父親常常教訓學生，說女子是不應當打扮得過份漂亮，尤其是在讀書時代，有幾個[illegible]的學生，就取笑他老先生說道：你的令媛為什麼也這樣漂亮，[illegible]她現在已出嫁，生有過小孩子，她的丈夫就是中大的同學。

尤端 是藝術科音樂系裏的女同學，和她同系的劉[illegible]小姐形影相隨，可是要比劉小姐生得漂亮一點，有一個男同學，[illegible]，可是，落花有意，流水無情，她沒有接受他的愛。

在黑暗中尋求智慧

盲啞教養所裏的一羣

瞎先生瞎師母教導一班瞎學生

·唱歌讀書作工寫字與常人無異

——繼湘自杭州——

御花園裏　盲人就教

在採花碑那裏，有著一所門首已經剝落了的大房子，[illegible]這裏是南宋朝的御花園，[illegible]

一片黑暗　身處九幽

[illegible]

歌喉婉轉　課材新穎

[illegible]

夜夜譚

三面楚歌

在倫敦開了將近三個月的海軍預備會，到昨日為止，日美兩國代表團，因為還是意見之不能一致，於此事意見之諒解，日已「證實」英國政府已切實決定不使日本宣告廢止華盛頓海約，即將三國海軍談判宣告延會，而各作歸計了。

這不是二次世界大戰前夜的前奏曲是什麼？所以神經[illegible]敏（不是「過」）的中國人，大有欣欣然而相告曰「請靜聽日本之四面楚歌」！其實，且慢着，莫太自喜，試樂觀了吧？日本國境之北東南，你們是知道誰在引吭高歌了。可是在日本之西的歌者是誰呢？恐怕大漢民族的後裔還在一邊抱琵琶半面遮「把何況你們連琵琶都沒有勇氣去抱，還談什麼歌！漢是不怕寃寃的話，你們能咬緊牙關不綢開一面已經算替你們的祖宗爭氣了。否則在其餘日本也祇會有三面楚歌，更何況日本還善舞那一柄壇莊劍嗎！